明治三十九年十一月一日第三種郵便物認可
大清郵政局掛號認為新聞紙類

宣統三年七月二十八日　禮拜三　盛京時報　第一千四百六十一號

盛京時報

休刊日……中日大祭禮拜日之翌日
日曆明治四十四年九月二十日
西曆一千九百十一年九月二十日
本報價目　每張銅元四枚每月銀七角　半年銀四元全年銀八元
郵費　每月洋兩角六分
告白刊例　一行五號字十五字起碼登一日者每行四角登十日者每日每行三角登長年者價目面議
奉天大西門外大什字街路北
發行人　一宮房次郎
發行所　盛京時報館
電話　日二二番　中四三〇號

代論

川督等電請川路暫歸商辦原奏

北京內閣王爺中堂鈞鑒。頃據鐵路股東會會長顏楷。副會長張瀾。暨全體股東會等。為郵傳部違法借債收路。危變不測。非依法交議。無以服衆心而維憲政。懇予據情電　奏事。竊維四川川漢鐵路。經郵傳部定策。收歸國有。股東等特別開集總會。慮失天良。反復研究。實係萬不可行。一則募借外債。未經資政院議決。廢止本省權利。未經本省諮議局議決。有違　先朝庶政公諸輿論之意。二則合同失敗。舉全路用人購料理財之權。悉受制於外人。三則駐宜總理李稷勳。不商股東。竟以商款交部。顯悖歷次　上諭。綜此諸多不合。礙難承認。乃正在研究。忽聞郵傳部戾拂輿情。竟以專擅害公為股東總會所請　撤銷另換之李稷勳。奏請　欽命總理宜昌路事。故意蔑法欺　天。置全川貲辦路之人。於無可容足之地。本月初一日電文宣布。遂激成罷市之舉。雖經各行政官吏及股東等。竭誠開導。而執理甚堅。義不苟讓。股東等既須熟籌路事。又懼於四川大局危險。神智昏亡。莫知所措。竊查省城罷市以來。各街嚴守秩序。比戶泣奉　景皇帝靈主。祇有哀號而無暴動。外象極為肅穆。然而悲憤愁慘。鬱結甚深。再延時日。變且莫測。股東等固無安輯地面之責。而川路股本。由散碎集綴而來。七千萬人。皆在股東之數。此種觖望之舉。萬衆齊決。必至不可收拾。非少數人所能勸譬。默念前途。實堪股栗。股東等為大局危急慮。無暇繁瀆。總之據商律之規定。當立憲之時代。無論此次借債收路。其利害當否如何。商民祇能嚴守法律。服從資政院諮議局之決議。不能服從郵傳部違法之命令。惟願　皇上俯念民依。仰承　先朝欽頒法律。將四川川漢鐵路。照常暫歸商辦。一切議事用人。勿任郵傳部妄加干涉。併一面將借債修路事件。分別飭交資政院諮議局。果使策非過舉。院局皆表同情。則議策悉獲法律。非郵傳部私擅專斷可比。股東等雖被損失。固應俯帖順受。否則院局章程。可由部臣任意破壞。即國家一切法律。不能責人民以獨從。罷市已成。無方開解。曠日持久。禍福難料。股東等實不能為衆人負責。即刀鋸鼎鑊。盡加於股東等。亦必無救於全局之糜爛。(未完)

文苑

游明故宮七首　(醒盦)

咸陽炬後阿房去。雉堞荒涼冷帝都。輦道無人橫斷礎。東風吹綠上蘼蕪。

九子萍搖淺汎鷗。石橋低壓白蘋洲。夕陽無限興亡感。颯颯寒泉響御溝。

五雲樓閣開金殿。萬國衣冠染禁香。此日誰談天寶事。秋蟲唧唧傍宮牆。

斷粉零脂無覓處。承恩空說舊風流。芳魂化作紅心草。淒絕長門月一鈎。

烟雨湖山絕蕭瑟。連雲甲第憶元勛。大功坊裡同無那。零落當年鐵券文。

元方高詠林泉笑。曾向青原聽鷓鴣。三載銷魂春夢短。故宮西去即黃壚。

十里平蕪尚好春。摩挲銅狄自傷神。垂楊瘦盡無情緒。愁煞靈和殿裏人。

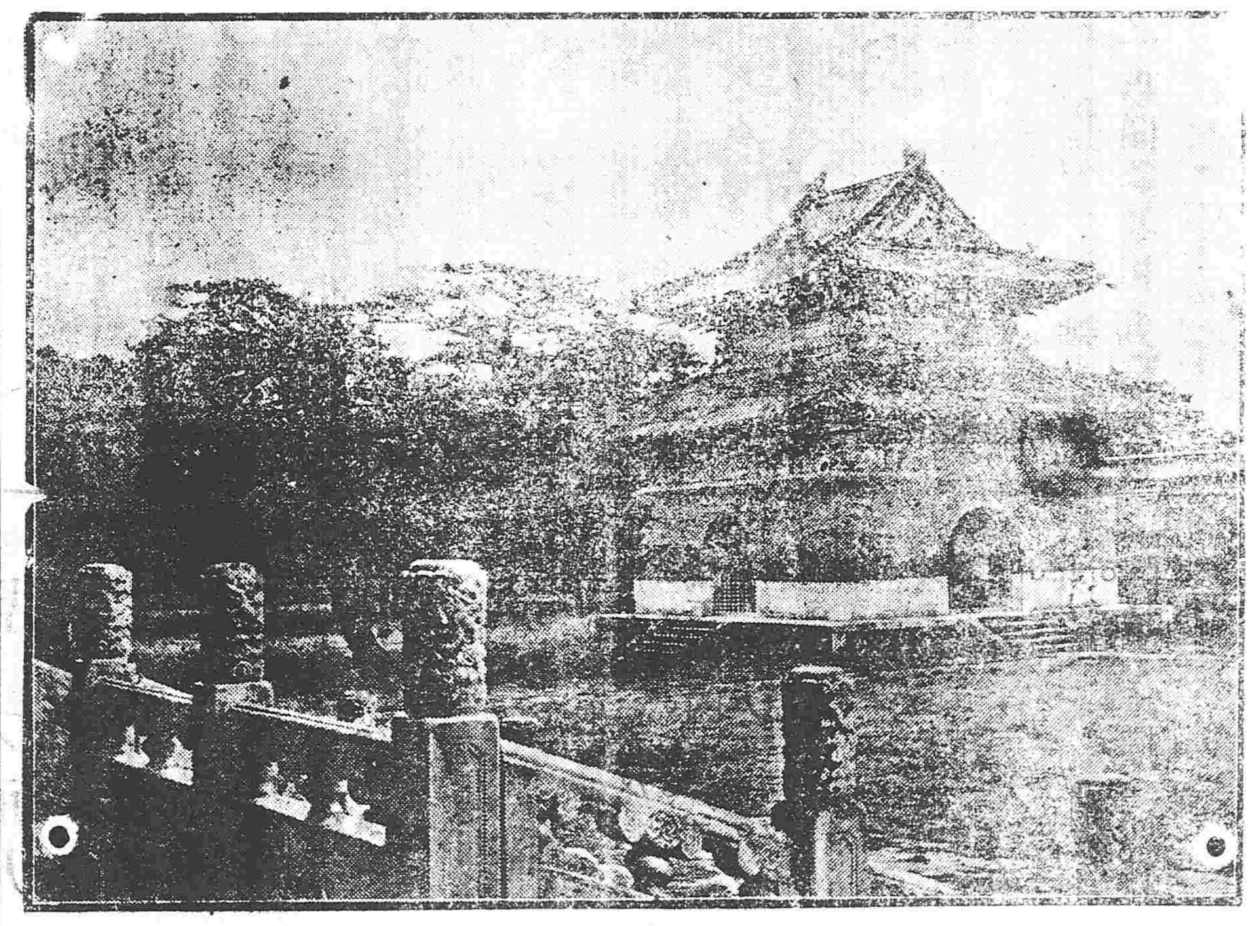

奉天昭陵

白話演說

敬告吉長鐵路之當事者

吉林至長春那條鐵道。自興工以來。鬧到於今。時候也算很久啦。款子用的也不在少處。總辦已經也換了兩位啦。鬧到那條鐵路竣工沒有。他們搖搖頭。一個個的都說不出啦。及至問倒那條鐵路。怎麼那們難修。可就有人說啦。土門嶺的隧道。非常的難開。還有多少種種的碍難。以致於成功不能迅速。後來我詳細一打聽。並不是那們一擋子事。全是那般辦事的人。不肯實心任事。以致於將修路的工程。扔在一邊。各人都去顧自己去了。早先那位傅總辦。一味的任用私人。一切工程。全扔在脖子後邊。以為多混一個月。就能多得一個月的薪水。凡屬他所任用的。他那般親戚朋友們。心裡都存了這個念頭。惟恐怕鐵路成了功。他們的一差使就完了事。所以存了這種心思。才把工程躭悞下來了咧。後來換了這位李總辦。以為前手的總辦。因為任用私人。把差使撤了。他就要反過那一股子勁來。所以前手用的人。也無是張是李。通同的不用。及至於包工的工頭。也要掉換掉換。所以又把工頭就誤下來啦。殊不知用人的法子。倒不在乎是私人不是私人。只要能夠辦事就得啦。反正辦的是公事。心裡常存了一分公心無非以公事為重。就便是私人吧。也未當不可以用啊。何必拘拘在形式上講究呢。這是傅李兩位總辦的毛病。都犯在各人的私心上。聽說現下又要換總辦了。這也是郵傳部裡。因為這條鐵路。老是不能尅日告竣。所以又重行派一位來。無非也是想這條鐵路。早早的成功嗎。要擱在下看哪。哈哈。我們中國人的性格。老是出不了那種因循習氣。可不知道將來這位新總辦如何哩。但是這件事。在下今日有兩句議論。可不知對不對。祇是吉林至長春。這一條鐵路。雖然祇有二百往來里的路程。要往實處說。關係很是重大的。在長春這一面。是緊接了東清南滿那兩條幹綫。現在要算是世界的公路了。於商業上有多少的利權益。在吉林那一面。緊接了省會的地方。關係更是重大了。不徒然旅行上方便。實在於各項轉運上。那些個利益。可就更多了。能夠早一天告成。就能早得一天的利益。但願當事的諸君。總當体諒國家修路的用意。還才算是你們當事的人。盡了這分職務。諸君不信請看看外國人。修築鐵路的手段。就拏現在安奉這條鐵路。來比較比較吧。他們那是多長的路程。多少的隧道。打動工那一天算起。不到兩年功夫。居然就竣了工。現在打算日本天長節那一天。就要開通行車啦。他要像我們 吉長鐵路 這們修法。就是十年二十年。也是成不了功的。我們吉長鐵路。要像他們安奉路那們修法。大半有三兩個月。就可以竣的了。我們何必不學學人家呢。在下還有一句總講。將來無論是誰。來當這分總辦。總得要拏這件事。當作萬不可緩的事情辦法。切莫存了一分混差使的心思。也莫存了一分位置 私人的心思。更不能以性情任事。故意的格外苛求。總要常在路事上打算。能夠一氣辦成啦。不但於名譽上好哨。還能與國家簡省多少的款子。至於談到公共便利那一層上。那是更不用說的嘍。寄語當事的諸君們。請努努力吧

資本金四千八百萬圓
公積金壹千六百八拾五萬圓
總店　橫濱
支店
神戶　東京　長崎　大坂　倫敦　里昂
紐育　桑港　布哇　孟買　香港　上海
漢口　天津　北京　大連　旅順　營口
遼陽　鐵嶺　長春　安東縣
奉天城內四平街
橫濱正金銀行奉天支店
電話十二番

普羅斯烟公司分行
奉天鼓樓南　電話三百九十二號

啟者本公司歐製各樣呂宋烟及紙烟屢次細心研究暫用歐美烟葉製造在全球咸為頂上等美品有裨益中外久已馳名吸烟者最要注重衛生之[illegible]
及新到[illegible]高品
衛生藥膚子
[illegible]皮[illegible]金[illegible]
總行設立　埃及京城　英國代理處　倫敦
分設　天津　英界廣隆路
中國　北京　中街城內北馬路　崇文門內大街　同仁醫院對過

三井物產株式會社奉天出張所
設在大西關　電話　日本(二三五)　清國(二二七)
總行　日本東京市日本橋區駿河町壹番地
分行
倫敦　漢堡　紐育　桑港　孟買　甲谷他　盛谷
新甲坡　瓜哇　蘭貢　馬尼喇　香港　厦門　臺南
臺北　廣東　清島　上海　漢口　芝罘　京城　仁川
天津　海參威　大連　牛莊　鐵嶺　長春　哈爾濱
啟者本行開設歷有年已各國各埠通商口岸均設有分行可見本行交易之茂盛所有廠賣大宗之貨物豆子豆餅棉布洋棉木材撫順煤麵粉各種雜貨各種機器鎗礮軍械並經理保險代理船務等事認真辦理買賣貨物格外公道如蒙官商賜顧者請到本行面議為幸
本行主人謹白

140

中外要電

▲川省秩序漸形回復消息

北京稅務司得重慶稅司電轉成都郵政司來信成都城內安靜郵局人員照常辦事城內市面亦一律照常營業川督所調藏兵二千業已到省東門外匪徒已退至簡州南門外匪徒尚屬聚未退每日開城兩小時運送飲料粮石所拿蒲殿俊等五人已交將軍看管人心大定現在川督辦事極有秩序日前謠傳提法被戕協統自盡均無其事（北京）

▲英人入藏之警告

駐藏辦事大臣聯豫電致內閣藏中現有乱象有英人數千人驟然入藏請向英使詰問須速退出等情（北京）

▲粵人又將反對國有矣

粵督日昨電致政府畧稱粵省紳民反對鉄路國有頃又有死灰復燃之象形勢不佳

▲川路代表死

川路代表劉元聲前經民政部押解回籍日前行抵永定河橋忽然躍入河中身死（北京）

▲蒙回擾亂消息

蒙古阿拉善王管轄之蒙兵及青海某地之回匪均已叛乱（北京）

▲小松氏被刺後之經過

小松遞信次官前晚被匪刺傷茲聞小松君傷病已漸次良好於陽歷十七日早体溫三十七度八脉搏一百呼吸三十五息嗣後若無變象則可望痊愈矣（東京）

▲大島爵帥赴歐行程

關東都督大島爵帥首途赴歐昨道經門司駐節一日聞爵帥先擬由坡杜西士登陸前往埃及開羅府與新總督希基那元帥面晤旋即由亞歷山埠附輪赴馬耳塞遊歷法德等各國考查殖民制度及交通情形（門司）

▲法已呈交答覆書於德矣

法國對於德國之答覆書已於陽歷十五日由法使幹本君呈交德政府並聞該使與德外相維費的爾君密商多時（巴京）

▲法對於摩洛哥之態度

法人對於摩洛哥問題均持勘忍之態度以待形勢之推移（巴京）

▲刺傷俄相者之供詞

刺傷俄宰相之兇手勃克魯夫已經拿捕嚴訊茲據該兇手之供詞畧人前擬暗戕俄皇唯恐虐殺猶太人之慘案因之又發故暫從緩云云聞宰相斯杜利賓之病狀稍加輕快確可望入痊焉（俄京）

▲俄相可保無恙矣

斯杜利賓宰相現在醫院調養刻下体溫三十七度脉搏九十二經過極爲良好已無不省人事之事聞該宰相到醫院後自分必死已托擬呈遺摺又請安慰其夫人云云（俄京）

▲俄宰相逐薨去

俄宰相斯杜利賓君病勢轉劇於陽歷十八日溘然仙逝（俄京）

▲前駐日美大使之所言

前任駐日美大使烏布留安君業已回國昨語人曰鄙人在任四年粗悉日本情形查方今日美關係極爲親密而日本亦欲永

求維持兩國之親交

且日本不但向美國全體表示敬重對於加省一地亦同致敬意故日本對於舊金山博覽會尤盼望其成効云云（紐約）

緊要新聞

◉監國不直川民之誌聞

聞日前內閣召見時監國以鐵路國有定爲政策借欵辦路實出萬不獲已湘粵兩省士紳初雖誤會今已貼然不料川人始終反抗聚衆要挾不聽勸導觀近日種種情形如成都士民之圍攻督署來京代表之滋鬧王府殊屬不成事體若再事姑容勢將伊胡底且借欵築路之議創自故相張某朝廷對於國勢民力審愼再三遷延至今始經定議該省紳民豈毫無聞見奈何不諒朝廷但憑一二不肖士紳之慫恿恃衆逞蠻日無法紀該省大吏不能善爲開導尚有附和瀆奏者眞不解事卿等速電川督一俟督辦端方到時會同妥爲解散并訪拿首要請旨辦理總協理遵諭退散飭發長電一道分致端督辦趙川督云

◉川亂續報

京函云范御史前上封奏力陳不可飭令端方帶兵入川刻又因四川已成亂狀范御史再有所請與前意相同

在北京某英國人接重慶電云川民亂狀頗猛烈日見增加人數圍困城池電報已不通四川省城消息各處亦然不凡發電時須赴簡州按簡州距省城一百二十里也

嘉定電云有外國牧師十七名自成都到嘉定避難又聞在成都之日本人三十四名不知去向此消息確否未詳

自初一日午後省城先罷市其餘相繼而行如火之燃如水之決人心非常激昂惟油炭糧米及飲食之類照常交易各報紙則專紀載關係路事要聞其他概付闕如以示不罷尚罷之意此次省城罷市商店調查計七萬餘家至人力車亦不見一輛勸工局當時並不附和及初二日經大衆責問遂亦閉門初二日各舖家均用黃紙書光緒德宗景皇帝牌位供以香火有旁註毅然立憲字樣有註川路准歸商辦字樣或印刷或書寫種種不一各學堂中如官辦法政學堂雖去年國會請願主張罷課不表同意今次亦竟能課其他學堂可不待言矣街上有聯語大書特曰打破合同方可上課　收回成命始開門

督辦鐵路端大臣業已奉命帶兵入川茲探得日前該大臣曾電致內閣及軍諮府畧謂川路風潮現正激烈方所統帶兵勇恐不濟事請速撥毅軍多營赶赴來川以作後援政府各大老深以爲然已即電諭姜軍門桂題來京面商一切該軍門已於十九日乘通州晚車赶到日昨旅京川人接到資州來電謂資州一帶因保路罷市風潮波及以致各糖房工人亦同時罷工本地匪徒遂乘起事馬鞍山等處尤爲紛擾民間富室搶掠一空逃避者日以萬計各國教師及商人皆遷移重慶宜昌等處　又聞四川署提法使本任勸業道周善培原係贊成保路同志會者前被瑞莘儒電參又見亂事已起自知不免日前竟用手槍打死一人（亦官場中之有勢力者）然後自戕　又聞蒲殿俊顏楷鄧孝可三人已於二十日先行正法羅胡二人尚被羈押但此事未得確報

時事小言

▲川人始終反對鐵國道有。至不惜以身家相殉。好爲吾國國民權利思想。業已發達之徵。然而當道則甚之。以爲是直反抗朝廷之亂民耳。所謂彼亦一是非。此亦一是非也。

▲岑西林廢棄五年。一朝擢用。天恩之高厚。蔑以加矣。然彼或甘違君命而不受。亦未可知。果若是。人詎厚非之耶。

◉電飭各省嚴防騷動

內閣總協理大臣日前有急電寄交各省督撫探其內容因川省亂象發萌惟恐他省潛伏之匪党乘機煽惑滋擾爲患等情故飭各該督撫嚴飭文武地方官加緊防範勿令騷動云

◉英使允代電請緩派英軍入川

署外務大臣鄒嘉來於月之二十日會晤駐京英國公使朱邇典爲英印總督因川省路事風潮擬派軍隊入川保護英商教士商請轉電該國政府從緩調遣免致紛擾所有各國僑商及教士人等均約應由該省保護且路事現將和平解決必無意外之慮等語聞英使已允電致該國政府磋商矣

◉民部密查造謠

民部以川路風潮消息四川所報告與本京所傳聞頗有不同之處恐其中難免造謠之人藉此希圖激亂於治安極有關係因特派人密查本京張大傳述之人及京外往還電報之有關乎川事者以防傳聞失實致搖人心

◉軍海七年告成之計劃

近查海軍部所立興復海軍章程預算于七年後全隊海軍可告成功計第一年凡修舊有之兵船一律修復並加造巡洋艦三艘且設立製造海軍槍礮廠四處第二年編定海軍之軍制並設海軍二隊每隊巡艦一艘運船若干水雷艇若干第三年至第七年修造大鐵甲船八艘巡洋艦二十艘并他軍用船隻十艘水雷艇五十餘艘云

◉電述西藏不靖

蘭州來電云現西藏喇嘛慫恿藏民激成擾亂互相鬬爭聞此原因係藏僧運動請回已革達賴喇嘛之手段現藏境強隣逼迫形勢最爲緊要拉薩華官已調兵前往勦撫矣

◉補署駐日使署參贊員缺

駐日使署二等參贊吳振麟請假赴美所遺之缺外部現以該署三等參贊許士熊試署遞遺之缺以二等通譯劉崇傑調補又遺缺以三等通譯左洪試署又遺缺以通譯生小京官張淑臯試署均已一律任事云

◉蔡乃煌與膠州報之交涉

蔡乃煌潛逃後實係避往青島當抵青島後即租賃一屋立約一年大有久居彼處托德人保護之意事爲膠州報所聞前月二十三日將其蹤跡登載報端蔡見之大怒即向德國審判廳控該報毁謗德官當判令膠州報編輯人罰銀百元無銀則改爲監禁三個月云

◉外禍中之內憂

開於澳門浚河一事張督照會葡人限期停工之前聞外務部陸軍部曾電致粵督云中葡浚海勘捐交涉已由本部與駐京葡使磋商並電葡政府特飭恐督停工惟粵省人心浮動誠澤有匪黨故造謠言聳人聽聞致召風潮應飭地方官暗密防範查拿嚴禁並將陸軍到後如何分布駐紮隨時電報本部查核云

◉威海衛又擬贖回

贖回威海衛一事軍諮大臣內貝勒海軍大臣洵貝勒久建此議茲聞兩貝勒日前又面奏監國請論如何必須合閣部及外交官之方向英國提商此事務期辦到萬勿坐失機緣並聞監國曾面諭慶邸及兩貝勒迅速籌劃頃聞日內即擬照會英公使提商並一面電駐英使臣暨築大臣向該政府交涉焉

七　廿　開
慶▶　開設在杆石
早　辭桂山　一陣風　彭小月　小月樓　蘇
百壽圖　紅桃山　雪盃園　草橋關　浮山
晚　小奎官　孫九齡　彭桂珊　白良關　獅子樓　打棍出箱　鐵龍山
蘇月樓
天▶　開設大
早　趙連成　十六紅　張桂與　劉海紅　姜桂芬
赤桑鎮　臨山　牧羊卷　三分
十六紅　劉海紅　姜桂芬　寗奎峯
太平城　鐵冠圖　双探母　双龍山
天▶　開設在小
早　十四紅　尹玉紅　彭桂珊　月三紅　十三紅
罵金殿　捉放曹　一土地祠　雪擁
晚　尹玉紅　齊德峰　小奎官
太平城　清官冊　御菓園　冠誥
筱玉福
興▶　開設
早　陳鳴山　王黛玉
筱五寶　托兆碰碑
蝴
晚　張毓廷　小七金　六歲紅　董月山　王黛玉
刺巴杰
全進

市價

粳米　小米　包米

四吊二八　十一吊　六吊　三吊

三十元　二元四　一元七　七角

三十元〇五　十八吊　十吊〇八　五吊五

三十元〇五　十六吊八　八吊二　五吊八

三十三元五　十七吊六五　九吊五五　七元五

二十九元五　八元　四元三　三元

洋面　豆餅　豆油　鹹鹽

十一吊　二吊七　五吊　一吊三

三元二　一元四五　一元四　二元一

五百　一元六　十一吊〇四　一元七

一元四三　九十吊　二元

二元八五　一元四五　七吊六五　七元五

二元五八　一元四　十四元　三元五

往上海定期輪船廣告

神戶丸　七月廿八日晌午開　日歷九月二十日
西京丸　八月初三日晌午開　(日歷九月廿四日)

頭等票日金四十圓(去)　日金六十四圓(來往)
二等票日金二十五圓　四十圓
三等票日金十圓

本事務與及在營口遼陽奉天鐵嶺長春各站均可發賣聯絡船車票

大連開　每禮拜三　每禮拜日
上海到　每禮拜五　每禮拜二
上海開　每禮拜日　每禮拜四
大連到　每禮拜二　每禮拜六

南滿州鐵道株式會社大連埠頭事務所

日本郵船會社汽船廣告 由大連埠頭起

酒田丸　華八月初一日　日九月廿二日　前十時　往太沽營口
山東丸　華七月廿六日　日九月十八日　晌午開　往門司神戶橫濱
淡路丸　華八月初四日　日九月廿五日　晌午開　往芝罘太沽營口
山東丸　華八月初一日　日九月廿二日　晌午開　往太古營口

[illegible]

日本郵船會社代理店
三井洋行大連出張所　電話(三一〇)(四六〇)

大阪商船會社廣告 由大連埠頭起

開城丸　華七月廿八日　日九月二十日　前十點開　往門司神戶大阪
嘉義丸　華七月廿八日　日九月二十日　前十點開　往門司神戶大阪
臺南丸　華八月初六日　日九月廿七日　前十點開　往門司宇品神戶大阪
天草丸　華八月初十日　日十月一日　前十二點開　往門司神戶大阪
城津丸　華七月廿三日　日九月十五日　後四點開　往鎮南浦仁川木浦釜山嚴原鄉之浦長崎
安東丸　華八月初三日　日九月廿四日　前九點開　往仁川木浦釜山嚴原鄉之浦長崎

○發賣日本鐵道各處要站聯絡船車票

大阪商船會社大連支店　(電話二一〇番)

奉天 華英旅館

啓者本旅館開設在大西關大什字街北胡同東門面座北朝南不惜資本重修新式樓房數十餘間另有頭等改良房室四十餘間均洋式單間院內寬潤宿室清雅傢俱器皿鐵床悉由西洋新置飯食茶品一律改良製法外設男女接待迎賓室倘蒙中外紳商士庶惠顧本館當侍應勤接待週密無不到食品取價從廉以期仰副遵意此啓　電話四百十三號　本館主人啓

世界一のかぜ薬

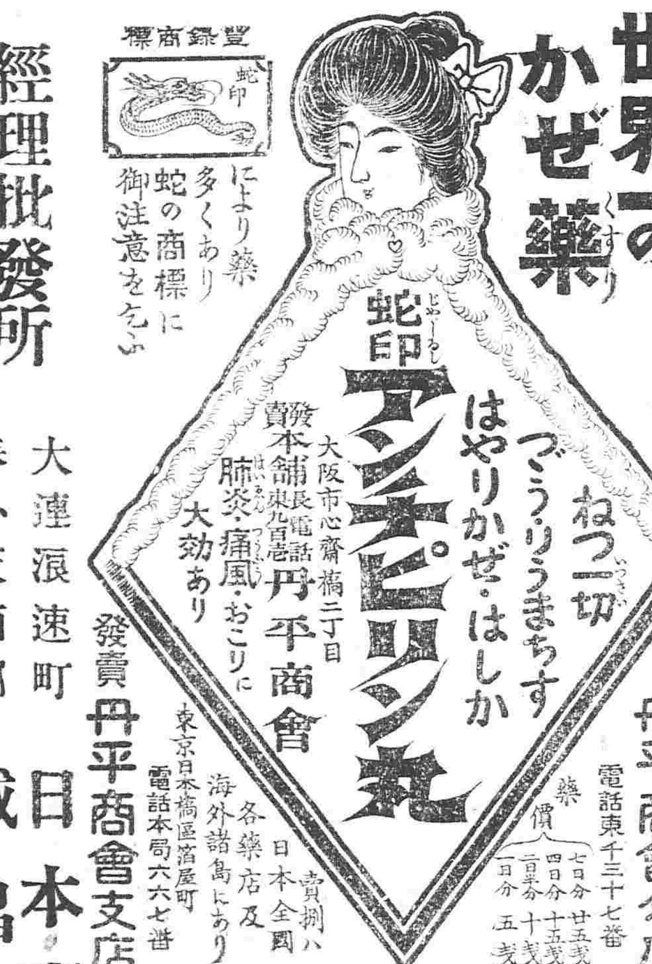

登錄商標　蛇印

にせ薬多くあり蛇の商標に御注意を乞ふ

蛇印アンチピリン丸

ねつ一切　づうりうまちす　はやりかぜ・はしか　肺炎・痛風・おこりに大効あり

發賣本舖　大阪市心齋橋二丁目　電話長東九百四　丹平商會

發賣　大阪市平野町堺筋　丹平商會分店　電話東千三十七番

藥價　七日分廿五戔　四日分十五戔　二日分十戔　一日分五戔

賣捌　日本全國各藥店及海外諸島にあり

發賣　丹平商會支店　東京日本橋區溜屋町　電話本局六六七番

經理批發所　大連浪速町　日本賣藥會社　奉小天西關　誠昌大藥房

安知必休丸

此藥一治瘧疾各症四時寒冒頭痛目眩風濕酸痛等症此外所有一切熱症一服此藥諸熱立退功効極大洵乎保世之金丹濟生之玉粒也

岡田電氣商會

探見電燈　懷中電燈　携提電燈　手帶電燈　室內電燈　卓上電燈　柱掛電燈　自行車用電燈

欲代售者多贈利益函知照辦

東京南品川裏七丁目　第一工場
南品川仙臺坂下　第二工場

益合公錢店

本店開設在大南門裡專爲川換洋元銀兩各銀行鈔票匯兌北京上海天津各埠匯兌官匯票匯[illegible]處匯者請至本店面議匯費從廉必從[illegible]特此奉佈

日本電話四十八番　中國電話一九四號　本店主人啟

營口告白

啓者今有鄙人由津新採辦各色時式各菊花數百種按市價出售倘蒙紳商各界諸君如欲購買者速請至敝處參觀指物核價便妥特此佈告

營口寓公濟當西衚衕裡　王宅

英國利華製胰公司自造地球人形牌香胰子

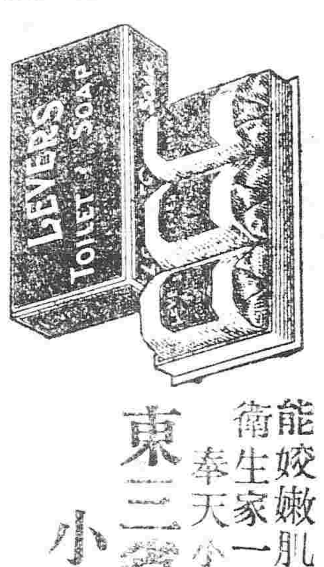

遠近馳名洗濯最宜適用善能姣嫩肌膚永有香氣實衛生家一日不可缺之品

奉天小西關路南　東三省專售所　小島洋行　電話二〇八號

德亨洋行新到改良蠟布

敬啓者敝行由外洋運到新法製造蠟布潮濕所不能透在水經久不爛凡外洋修造房屋者盡將此項蠟布砌在牆內故外洋房屋並無倒塌之患今奉天連日陰雨不斷以致潮濕上升各項房屋之牆盡牆倒塌何止毀壞數十百萬金也敝行有鑒如特此由外洋運到品此項蠟布其價甚廉每丈約洋一元所費無幾每間之牆約洋三四元之數可保永無倒塌之患真禦水之妙品也敝行創辦以始深恐未能週知倘蒙紳商賜顧者請至敝行看樣面議庶不致悞特此佈告

奉天小西關　美商德亨洋行謹白

九重黑牌香皂

新出優美胰子　九重黑

香皂係以最新化學法並用貴重材料在自工場經老練技師監督加工精製

此香皂之特色能使皮膚艷美其馥郁芳香永留肌膚故其物美價廉直勝於價值一元一塊之香皂須購買試用方知價值低廉物色豐厚也

春元製

長春 天豐德

本號新到上海塔牌雜鞋皮鞋西法褲衛生褲各樣絨毯毛毯中外細毯坐鐘掛表新式洋燈皮箱匣文明書籍燒磁器皿湖筆徽墨軍學應用器具掺衣掺襪儀器金絲絨厚呢江蘇門斗白同維新水烟袋玻璃掛鏡西洋華洋眼鏡各樣毛巾絲巾衣包提包華洋眼鏡琉粧胭粉漆布籐床椅鋤鐘搖鈴真金眼鏡老牌帽呢絨衣服洋廣雜貨物美價廉

洋襪天然戒烟丸各樣香皂新油上海如蒙官商賜顧請到本行面議

寬城北大街老首涂北首天豐德

百祿純鋼軍裝廠聯合德國諸著名機器廠在華營業廣告

與國百祿純鋼軍裝廠向爲地球最上老最著名之廠在歐美早已馳名分設日本中國已屆五年由今年起聯合德國著名巨廠延聘康道爭工程司爲總理專行批發以下所載高等新式機器及鐵路車頭火車材料引擎鍋爐開礦抽水開壁自來水自來火紡織麵粉鑄幣造槍砲子彈鋸木製糖搾油碾米電車高樓自行上落梯子一切機器完備貨高價廉倘蒙賜顧或詢及價目等情形請函致上海江西路第十號本行總辦事處無不立即詳細照覆

雲龍番菜館

謹將中外號房晌飯乾房特別減價數目開列於左

頭等[illegible]　二等[illegible]　三等[illegible]　五角

特此佈告以便週知　本飯店主人啓

中國電話二百七十九

光明洋行

▲各樣洋紙　▲各色印墨　▲大尺布　▲頂上白糖

奉天小南門裡　光明洋行　電話二一九
大連大山通　同　本行　電話六〇一
長春西門裡　同　分行
營口水晶宮東謙昌內　同　分行　電話七八號　電話一一七

延壽堂大藥房

節季已至時候變遷舊罹淋疾之人當此朝夕乍寒多有犯症者惟一治淋丸一藥效靈著服之卓能治淋疾並之郎能防癒發舊病如欲購者認明此藥商標到處

延壽堂大藥房　奉天鐘樓南大街路東　長春城內

藥鋪設有代售若無代售處可直函知本舖務必將藥郎由郵便發去郵費分文不取

登瀛閣

大連電氣遊園內　電話一一九一番

本閣建修京式樓閣雕龍嵌鳳倍極華麗屋內陳設均以新式器具無不悉求美備夏設風扇冬燃煖爐清潔幽雅鄙於衛生有裨採備山珍海錯各省菜蔬特聘優等廚師備辦京蘇飯菜調和美味價格從廉勿論設席便酌均可遂意一切接待務期周到以官商勸酒之需紳商賜顧者伏乞惠臨是盼肅此廣佈

老牌金剛石牙粉

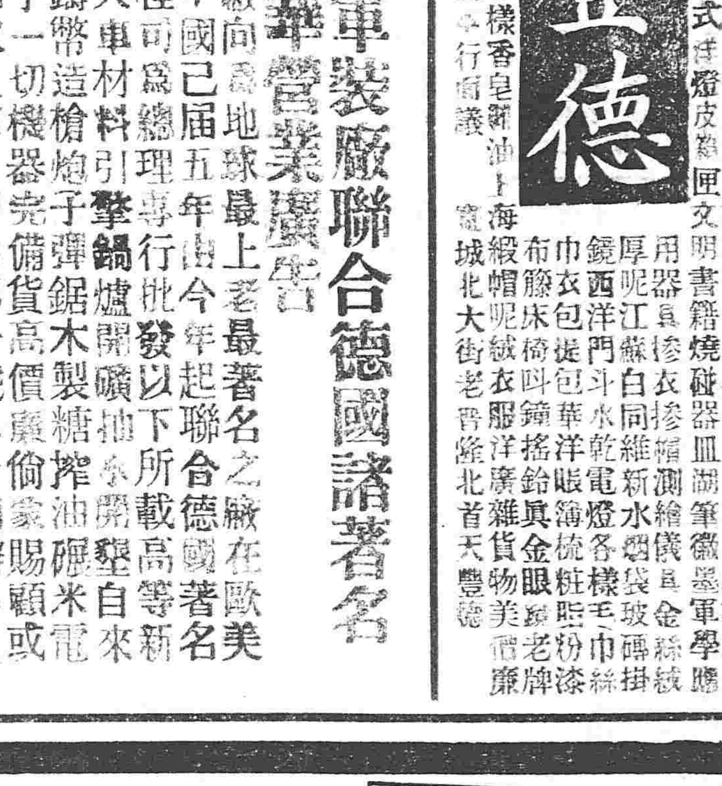

凡身體健否多由牙齒強否欲保牙齒無損須擇精良牙粉緣發固原使其牙無痛生蟲之患但人往往誤寫牙粉專以齒白爲名不知用之後害實傷牙齒而後患實非淺則牙根漸漏食物難欲得美味恨牙無用本廠向各國求選採辦精良考察製合金剛石牙粉久用滋養牙根能永無牙痛生蟲之患大有裨益於衛生前是歐美諸國博覽會之下皆喜魁占受金銀賞牌之名譽品位優等並非別牌可比請認明金剛石牌倘蒙士商賜顧者號以免魚目混珠善用方信言之不謬也此白

大日本東京　平尾贊平謹識　各處洋廣貨店發售

京奉 [illegible]

東三省要聞

莊河乱民暴動詳情

東邊民氣強悍以莊河爲最自光緒三十二年起至今已第三次暴動每次皆潘匪永忠爲首潘匪者前督徐大臣批飭嚴拿就地正法之犯而漏網者也此次因軍諮府調查行軍宿營表須詳查各屬戶口房舍芻糧之數匪徒造謠謂當抽及人口房屋十八道捐有隨守員者首先倡會藉以抵抗他種捐項聯合潘匪招集匪徒各執槍械逐戶迫令隨會不從者燬其房屋于是愈聚愈衆鳴槍進街先毀自治公所旋圍莊河廳署迫出手諭豁免一切捐項給諭之後仍不解散佔據蕭家泊遣党四出逼人入會如前衆漸聚至三四千人各屬著名鬍匪亦聞風蟻附十八日張管帶從雲巡哨至蕭家泊匪徒竟對之開放排槍張軍亦還擊之幸匪党雖衆惟貫正匪徒始有精利軍械約計共二百餘桿十九日彼此攻擊一日互有損傷馬統領龍潭李管帶萬勝亦督隊會勦與匪戰于牛拉山安家溝地方其衆脅徒手之衆沿途散逃匪至義興屯降衆僅祗五百餘人復經馬李二營會合夾攻匪衆遂星散是役也自十八日至二十二日搏戰凡四日官軍之攻匪也專向執持槍械之匪施其攻擊匪党中亦惟眞匪爲最兇悍餘皆被脅居多一聞鎗聲紛紛逃竄匪勢雖強門而兵士奮勇不懈匪遂不支頃聞潘永忠已就擒該處當可無事矣

俄國首相之上奏文（哈埠九月六日由哈巴羅富斯庫埠電奏）

部臣督富魏夫恐惶再拜茲得謹奏皇上陛下何光榮加焉按籌築黑龍鐵路工程甚有進步照去歲臣所聞於陛下並議會所聲明之議案並無耽誤幹路約計一百九十俄里於距今一年以前舖軌完竣日前當經臣與沿黑龍總督肯達齊同坐一極重火車以每鐘四十俄里之最快速率試辦行駛驗悉工程極屬堅固並無窒礙臣復與總督肯達齊主馬官須塔爾美司的兒等同坐馬車由沿鐵路之野道馳驅計一千俄里坦途均可行駛自動車若該路建築部及二三包工人等現已使用自動車查該道路由數條歧路及已經工竣之一鐵路支綫聯接希爾喀河及黑龍江等碼頭故由鐵路工事地方利便二方面觀之實係緊要交通路聞由該道轉運之貨已達數千萬布度之多蓋將來於輸送移民軍旅輜重上所稗非淺矣在明春正月以前須行幹路數百里之試驗然展至黑龍江之三岐路亦屆期報竣則該路籌築工事倍加利便若非有鼠疫虎列拉等疫發現藉以阻害工程則於一千九百十三年正月以前可經過塞雅河之暫築鐵橋以達普拉哥伯丁斯克埠至鐵路工人則均係在帝國各地召募之俄國人現在計有四萬其餘尚有六千係罪犯苦工是等工人衣食俱足且無何等時疫流行工人等多携家眷住居並無滋鬧情事又據彼等云工價較貴每夏期所得達一百或一百廿盧布之譜無不滿意者彼等工人亦能悉該鐵路關係俄國前途極爲重大勤奮從事意欲致其報効之忠在鐵路沿綫城鎮之建設甚多或有人口達二千者若二年以前則絕無人跡也勘地最難之鬱林地帶及阻洳地帶現已面目一新頗有踴躍景象餘若築路地段之永久冰凍地域及氣候酷烈之西部地方因疎水得法現在情形亦與往日迥殊夫牲畜及牛奶等類比鐵路一通銷路自暢故畜牧製奶等業將來甚屬可望西部地方菜園業亦有利近來黑龍江下游地方漁業頗形興旺故若該路一旦告成可將價廉味美之鮭魚供給國民全體由此觀之在經濟上黑龍鉄路之不可緩辦不容稍疑也至其詳細情形別摺上奏仰祈聖鑒該路技師及建設部職員等均奉戴聖意自知責任之大從事路務認眞辦理並無疎懈此大事業屆期必能完竣是臣所確信無疑者也

新任日本文部大臣長谷場純孝君

張司使有赴莊河安撫鄉民消息

督憲以此次莊河暴動雖係匪徒籍端擾乱究多無知鄉愚妄信匪言隨從滋事現已彈壓就緒擬派民政司張貞午司使前往該廳勸諭一切以釋群疑而資安撫云

札委勦匪全軍司令官

莊河廳痞棍潘永忠藉口抗捐勾串匪徒聚衆滋事經督憲迭次派兵前往勦捕所派各隊爲數已夥督憲以各兵隊若無統屬恐紀律不嚴事機不一特於日昨札委駐遼高協統主海爲全軍司令官以資約束並飭其拔隊前赴莊河相機勦捕云

督憲北行改期之原因

督憲巡視吉江兩省原定二十二日由奉起節業已通飭各屬預備迎接至期未果故近來各屬紛紛電致交涉司請示起行日期現聞許司使已電知長春哈爾濱兩道暨吉江兩省交涉司謂督憲因莊河之亂故暫不能起節一俟亂事平靖定有行期再行電知云

鄧司使改充文牘處總辦

前吉林民政司鄧孝先司使經督憲奏請派充公署財政總核處總辦因該處與清理財政局不便加以經費無著故經度支部駁復將該處裁撤現在聞鄧司使已由督憲改派爲公署文牘處總辦於日昨奉札到差云

安奉綫改築工竣日期

安奉鐵路改築工程大約下月內可望竣工准於陽歷十一月三日在奉天舉行開車典禮聞日本拓殖局總裁元田肇君擬於十月下旬由東京啓程前來東省以便參列該典禮云

德炮不日轉運來奉

大連函云中國購備德砲多尊日內當由德國運到大連即日轉運到奉以便應用

呼倫之鬍匪縱橫

呼倫貝爾沿邊地方日前突起鬍匪數僅三十餘名而勢殊凶惡直赴吉拉林金廠一帶而行所經過之卡倫如十七卡十八卡二十二卡之軍裝器械俱被該匪搶掠一空聞該匪實係紅毛河金廠之餘黨蔓延及此嗣後沿途脅勒已嘯聚至二百餘名繼又將一根大器（地名）五卡卡員之右眼刺傷並將該處商號正泰興等舖鎗奪盡罄繼搶至五七羅夫金溝該溝紀經理見勢猛烈即潛行逃出該匪遂在溝內盤踞率工人搜括廠內存金數日後經巡防一營與管帶與滿洲里雙帮統並江省衛隊孫隊官三軍協力勦擊日前在阿德多公地方接仗幸將該匪擊斃三十餘名而我軍死亡者迄未聞確數不知已潰散否

勸業道示諭木商

勸業道蕭觀察日前來安太平溝商會及木把紛紛禀請木排仍停泊東溝等情已誌報端茲經蕭道會同興鳳道李觀察出示曉諭畧云東邊出產以木植爲大宗木排停泊以東溝爲要點甲辰以來木把漸改趨向木排集聚多在安東茲據太平溝商務分會禀稱東溝紆岸坦容排數萬張雖有風潮晏然自若而安東則江直岸促碍難停排勉强停之一經上游放水則半付洪流此其利害不同者一東溝停排無散失故木把居此穩如泰山自開埠至今未聞淹斃一人安東則年年漲水彼等居之如履春冰民命至重乃等兒戲此其利害不同者二棧商出放血本少或數千多則數萬均須木排出售冀獲贏餘東溝既占形勝則木排置此基礎穩固商業可望發達若駐排安東晝夜擔驚一經漂流血本盡失年來商業彫零半因於此其利害不同者三東溝去海咫尺大船可趁潮而入木商裝運甚易入海極捷運費可省轉送自增安東水淺要險船能運水而入必須停五十里之外小船僅達至浪頭轉運既艱費用自倍成本既重購買自不愼此其利害不同者四東溝灣寬而深以一稅局扼其喉而輔之以守口查排東西過其衝故征收木稅無論木排多寡可望一絲不能漏安東地勢大而散稽查難週派人愈多稅務愈獘是以偸漏賭串百弊叢生加以每歲漂流之數則國課暗耗歲不可計此其利害不同者五等情到道查該分會所稱各節不爲無見木排停泊原由民便既據該分會呈請前來本道等自應會同出示曉諭爲此示仰木商暨木把人等一体知悉云云

俄紙幣之流通於東三省

度支部人云自日俄戰役以後俄國在滿洲地方開設華俄道勝銀行日事該営竭力推擴特於去年與北部銀行遽有歸併改稱爲俄亞銀行並於滿洲各地設置分行所發紙票甚爲流通該地人民亦極信用測其用意事備用滿洲豆穀之資本以致中國在東三省地方設立之大清分銀行頗受其影響聞該部現擬設法挽救云

批示

▲督署批示

魚千總趙用霖等禀此案前據漁業總局呈該千總等占定河口魚稅必致減收等情當經批飭旗務處刊發捕魚執照飭由內務府辦事處轉發該千總等具領每照限止一丁執用惟不得影射包攬致滋弊混在案茲據呈請各情該千總等如無濫發冒用情事該公司何至以偸捕漏稅爲詞不容捕打所呈殊不近理應仍遵照前批按照單開魚丁姓名給照執用並應於捕魚之際先將執照持赴公司驗明自能准照定章捕打着即遵照並候札行旗務處轉行漁業總局暨內務府辦事處查照此批

▲民政司批示

譚風報館禀禀送圖書保條暫予收存倘屆期不能如數呈繳即實行按律辦理並處該號以擔保不實之罪着即遵照此批

新到新新雙面戳片子

盛 長

由外省寄

神效清毒丸

此藥專治諸般疔毒惡瘡癰疽發背對口搭手作痛作癢無名腫毒未潰能消已潰拔毒又治楊梅瘡疳魚口便毒倒反天疳天泡瘡棉花瘡男子玉莖生瘡婦人陰痛作癢一切淋下疳服之大有神效每盒六角 再有百效提毒散上藥每瓶六角 本堂多年成方活人無算主治男婦老幼諸瘡發癢無不效驗此

天氣豫報
自廿七日下午六點起

洋行
華門街二四
勿驚勿驚
大減價發賣
一片洋貳元

京藥局
本堂自備郵資
滋陰補腎丸
北京農工商部註冊　奉天商務總會立案
此藥專治男子先天不足後天虧損五勞七傷腎虛腰痛腿疼房勞過度夢遺滑精陽痿不舉舉而不堅精冷精淸不能種子面黃肌瘦身體怯弱服之最能固本培元興陽種子補髓添精長精神悅顏色强腰腳壯筋骨眞補劑之妙品每盒價洋二元　本堂開設在鼓樓南路東門面三間
一足息夜頭不寧服之立見功效永不再犯此藥每盒價洋六角

奉天地方　南風又暈
長春營口大連地方　南風又暈

東三省新聞

◎奉　天◎

●熊司使整頓鹽務

鹽運司熊司使日前通飭各城鹽厘補征緝私各局總辦謂塩務一項乃東省收稅之大宗凡各局每月所征稅欵務須按月列表呈報俾便核閱並諭各局卡所需費用極力節省不得浮開冒濫如有此等情事一經查出必將舞弊司書斥革外該局總辦即行撤差云

●屯墾職員養成所擇定地址

屯墾總局局長前經稟准督憲設立屯墾職員養成所現已出示招考學員不日即當考試入所肄業聞該局熊局長已指定東門外鹽厘舊房爲該所基址現已飭工修理矣

●稟請錦西煤礦改歸商辦

錦西廳大窰地方之煤礦經前軍督部堂籌撥官欵銀十五萬兩設廠開辦迄今數年頗著成效日昨有候選布經歷永清等在督轅具稟擬請改歸商辦以資振興督憲以此礦原係由官辦理已著成效且咨行農工商部查明立案豈能中途改歸商辦所請礙難照准現已札飭勸業道轉飭該員等遵照矣

●關於漁丁捕打貢魚之飭知

內務府每年准呈貢魚向由各漁丁捕打繳納日昨漁千總趙用霖等具呈督轅謂漁業公司近以儉漏捐稅不容捕打恐誤貢差請指定河口以免阻碍等情督憲以漁丁捕魚前已飭由旗務處刊發捕魚執照轉發該千總等具領每屆限制一丁執用不得影射包攬致滋弊混茲據所呈殊不近情現已札飭旗務處轉飭漁業總局仍驗明該丁等執照准其捕魚不得藉端阻撓並飭內務府坐辦傳知各漁千總亦須遵章驗照毋得意存偷漏云云

●飭繳鑛荒銀兩

畢業生蘇炎模昨在勸業道報領復州化銅溝金鑛當經派員查驗甘保各結尚屬相符應即准報惟該鑛區內尚有官荒應將租價交齊再行核辦現已飭令該生遵照辦理矣

●達生女學堂定期開學

醫生德某月前稟請民政提學兩司使籌撥欵項設立達生女學堂擬考取生一班教授醫治婦女各科病症當經允准現已擇覓大南門內前女工廠院內作該堂校舍聞各女生報名投考者已有三十餘名定於八月初旬開學上課云

●法政校添委教員

法政學堂教員李介生日前因事辭差其所遺教員一席由邵監督具呈督憲以留學日本法政畢業學生金君接充昨已奉委任事矣

●廣業工廠之成績

模範監獄署附設之廣業工廠自開辦以來頗著成效每日做工人約在百人以上織布可得六七十疋每疋能獲利二元左右將來該廠日益發達亦東省實業界一異彩也

◎鐵　嶺◎

●勸學所抽收房捐

勸學所因經費不足擬收房捐以資補助凡每房租錢百吊者納捐三吊昨已稟請督憲批准大約日內即當宣布實行云

●朝鮮人創設病院

李君日煥朝鮮人在我國游歷多年頗諳語言文字今春曾充本邑防疫所醫官嗣擬在鐵組織醫學研究所因欵無可籌以致不克成立茲聞擬創設病院一處未知能否有成云

●禁止學生曠課

四鄉小學堂每當農忙之時學生率多託故請假置課於不顧殊屬有荒學業日昨經勸學所通知各學堂除婚喪病假外各學生一概不准曠課云

●調查藥材

縣署日前奉到督憲札飭調查屬內各種藥材以資考驗當即轉飭統計員前往各屬詳細調查共得本草所載藥材九十七種昨已將各種藥材品類封號妥洽呈送督憲矣

●商船增多

本邑馬蜂溝每屆秋間商船雲集爭買新豆今秋水勢浩大兼東山一帶年成豐稔將來河運暢達已可預卜故近日該溝停泊南船不下二百餘隻

◎新　民◎

●蒙王過境

北邊外蒙古王昭王因公晉京隨帶蒙兵數十名乘坐肩輿于二十五日午後七點到新駐節今盛客棧嗣即搭乘京奉火車入都云

●巡警教練所難期續辦

巡警教練所開辦以來其學生已經畢業二班但前次學生均係官費茲因經費難籌招考四班學生均須自費故示出多日報名投考者寥寥無幾本郡教練所殆將停辦矣

◎營　口◎

●整頓清道之示諭

日昨二十六日警務公所出示曉諭居民略謂各區原設清道土車每日上街除運穢土各鋪戶等多有不得知者及土車過後所有穢土即隨意傾倒殊不成事現經公所每車發給手鈴一枚飭夫到處搖震凡居民一聞鈴聲即知土車到門速即傾倒穢土不得隨意在街道之上倒棄云

●第二宣講所亦有添英文夜課之說

本埠公立第一宣講所自六月間添設英文夜課延聘殷君俊聲爲教員逾月以來報名願學者日不乏人茲聞公立第二宣講所亦擬在所內附設英文夜課一班仿照第一宣講所辦理現正組織大約可有成云

◎海　城◎

●淮軍過境

二十三日午前十一鐘時淮軍等三營馬隊白哨官帶領隊兵二十餘名至北門外慶發店暫駐於二十五日起程南行是日又有淮軍謝營官帶領第二第三兩營馬隊在南門外公順店永順店分住風聞係往復州一帶駐紮云

●預警總辦下鄉點驗預警

預警分所總辦韓君浚閣現在各鎮鄉點驗預警在閭山子時附城各團預警齊五百餘名合併操演後韓君遂將一切辦法向衆演說直至午後四鐘始散云

●縣令公出

邑尊趙大令日前奉上憲札委赴遼中縣會審盜案故趙大令於二十四日早七鐘乘流車前往云

◎安　東◎

●參事會定期選舉

縣議事會已經成立按照自治章程應行設立參事會頃日昨已由縣議事會選出參事員四名約於八月初一日投票公舉惟不知究舉何人俟揭曉時再行續誌

◎鳳　凰◎

●重修避寒所

鳳城貧民避寒所於光緒十五年時由某太守修建迄今已二十餘年該所房屋多有傾倒滲漏之處現經廳署稽查陳君與巡防營稽查文君提倡捐欵重修俾煢獨無依之貧民將來天氣寒冷得以入所憩息二君功德不其偉歟云

●巡官盡職

巡官王殿文奉警務長札諭帶兵五名至草河沿一帶巡查聞匪賭博等情該巡官奉札後不敢怠忽即於次日啓行路經邊門口安奉鐵路適遇苦力多人大肆牌賭該巡官遂即一併帶局罰辦云云

●警務長親擊窃匪

自青紗障起窃匪恃有藏匿處所故搶刼案件層見疊出民不聊生警務長劉君于是帶領巡兵赴各處勤捕跋山涉水十日始返聞之者莫不稱該警長之勤勞云

◎開　原◎

●撤換巡官

一區巡官李春榮五區巡官關

莊河雜民之現象

景州不知因何故撤差聞已委衛生巡長王君得壽一區巡長丁君發和提升爲該兩區巡官矣

●典史到任

開原縣典史王君治陞已於十九日接印視事想自此監獄中當必有一番整頓也在

◎錦　州◎

●商鋪爭地之先聲

西關外小凌河兩岸每年九月後各商戶均租賃河灘建築房間售賣各樣貨物於先時在縣署呈報承領每起爭端嗣經歸縣定價出租屆期挨號認領于是各商始承領舊址無有爭執第今歲河水漲後舊界難分故各商家日昨紛紛赴府署呈請丈量劃界云

◎長　春◎

●鐵路舞弊記

某鐵路總辦某接差後以前手辦理不善遂將訂貨包工一切契約概行取銷重新改革嗣因路工急需道木十萬根登載報章招商承訂定於上月初十日在該局開標選擇未及至期忽於初八日私與德商瑞記洋行訂妥合同正式開標之法竟未實行彼時所有中外商人爭以信用質問該總辦遁詞以答僅有謝過了事此次分肥之數有三萬俄元之多昨經郵部察覺大怒飭令向瑞記取銷合同該總辦以此事係車務總管某所薦引欲歸咎該總管一人爲卸責之地該總管揚言簽字蓋戳出自該總辦之手與我何涉因之遂大起衝突各入向部長訴均被申斥究其中實在情形原由該局幫文案韓某通線索於車務總管某（因係同鄉此次得幫文案爲該總管之力）該總管遂與提調毛某（該路局原未設有提調一缺此人派提調後報部不准該總管無法只得每月自貼薪金二百仍充提調代表一切所有鑽營者均須由該處入手）夥商得以成事查此次道木較前所訂之貨每根價高將近一倍似此大宗買賣秘密取訂已可概見該總辦現已託人與瑞記洋行經理人再三交涉恐該行未肯允從耳

◎吉　林◎

●稟准派員宣講

勸學所總董趙鼎臣君以鄉間風氣未開有礙立憲前於日昨稟准吉林府傅太守札派李晉琳等分往岔路河樺石河樺皮廠尤家屯等處按日宣講以牖民智而勵風化云

●議事會維持實業之現狀

吉城議事會自入七月以來經費困難達于極點聞議長議員異常焦灼曾疊次開議苦于無法籌措現在艱窘情形真有不堪言狀者

●部咨添派法政學堂課程

提學曹梅芳司使昨准學部咨開略謂廣東法政學堂正科預科均加添課程吉省法政學堂仍宜仿照辦理核定主課補助課札飭該學堂遵辦云

◎雙　城◎

●陸軍更換隊官

駐雙陸軍馬隊第二營隊官德海現已調補爲隊第一營隊官毓統帶以第二營隊官不便久懸已着驍騎校烏勒錫春接充

來函照錄

商務總會分會查賬衝突後總理業將敝會等商董革除送交警局押罰復越界將敝會薛君自治會議長稟撤無理妄爲以快私心己可見又想掩衆人耳目開評議會評議之時果屬有理儘可磊落光明對衆明辯何以當時情慮辭短評議之後猶復登報妄辯以害人名譽評議會由總理召開當時有大憲暨各界來賓秉公評議是否宜作有効倘再登報妄言豈非藐視官長侮來賓敝會近日並未一言因貴總理妄辯是以忠告此後任憑膽口欺衆刺刺不休敝會終是一言不發以遵

大憲暨　來賓／評議

大南關商務分會公啓

判詞

奉天府地方審判廳

刑事案

案緣劉長貴即袁勝春籍隸奉天撫順縣自宣統二年三月間同其母來奉在小南關伊姐白孫氏所開之伙房居住劉長貴因吸食鴉片烟曾被禁烟公所拿獲前經禁烟局罰辦開釋七月間劉長貴由沙河子買來煙泡出錢做販賣圖利復被拿獲經警局判罰苦工二十天限滿開放二年閏六月十三日該禁烟公所復知該犯警局去捉拿是獲煙泡二十五包將劉長貴一併解局轉送地方檢察廳經廳送經提訊該犯供稱係自己吸食惟具己經銷燬並無販賣情事該將人犯卷宗送檢察廳轉送初級審判廳情去後經檢察廳以該犯供係自吸並無販具開食銷燬恐無如此神速起獲煙泡當其相與不似自行吸食供詞閃爍未便令混等詞調卷抗告經高等審判廳審訊劉長貴供詞歧異復傳集原拿巡警及証人白孫氏等証明劉長貴所供自吸及其母吸食各節均屬遁詞遂以該犯雖堅不認賣但既經迭次查訊私賣顯然自宜按例懲辦將人卷發同審理等因轉送到廳復經提犯研訊始據供認去年七月由沙河子買來烟泡四十餘包私賣被獲未將煙泡搜盡存放在家等語詰以此次賣出多少仍狡不承認查該犯既供明上年販賣烟土被獲有案乃於罰辦後不將所餘烟泡焚燬復分包藏匿是其仍零星售賣亡無疑義且拿獲時並無烟具烟重量相等紙包新潔均是爲私賣確據其所供自己吸食一層誠如檢察廳所謂一面之詞高等審判廳所謂畏罪狡避既經再三研詰未便任所該犯狡執致案久懸應即判決查禁烟條例內載凡違背定章製造鴉片烟與販圖利者處四等罰有期徒刑等語此案劉長貴即袁勝春明知烟禁綦嚴輒敢圖利零星販賣殊屬不法查該犯烟泡訊係去年買來尚未發起獲之物該犯去年雖因賣烟犯案惟警局只罰苦工二十日並未按與販科斷此次被獲未便以再犯論自應按第一條例問擬劉長貴即袁勝春合依製造鴉片煙與販圖利者處四等有期徒刑例處罰工作二年起獲烟泡案結由檢察廳轉送焚燬此判

廣告

●盛京時報館告白●

本報自出刊以來於今數年頗蒙各界所歡迎銷路亦極暢旺故此次特行放大篇幅改良報料以符閱者之盛意惟報雖改良而價仍照舊恐內外各埠閱報諸君見本報加張致懷疑意是以特爲聲明以祈雅鑒

本館現在力加整頓改良一切所有篇幅報料均求整齊省減及各埠　諸訪員諸君應体此意此後訪稿務須新穎更宜確實篇幅放大報稿亦宜加多是爲至要此佈

現值中國立憲時代上下之情本宜通達方成立憲機關本館自開設以來每日接到來函不下數十件而咸關人名譽或訟事等詞是非曲直本館概不得知又不忍不採擇登載今擬備告白欄之一小隅專供此等公衆登載之便以期下情上達而補助立憲機關焉其一切干繫本館及各分館均不承担請覓原登人自行請問及外埠本分局訂登者其刊資亦照此例核減概不多取特此聲明以佈週知將此等廣告價目列如下

每一百字
登一日　一元　登三日　一元五
登一星期　二元　登二星期　三元
登三星期　四元　登四星期　五元

於奉天城內車票發售

自清歷本月二十一日起嗣後於奉天小西關滿鐵公司貨物分局發售由奉天車站至各車站各等車票此佈

宣統三年七月　南滿洲鐵道株式會社

恭頌岫巖州金刺史德政

我金公蒞任是邦政績昭著不堪枚舉即如裁班房以除積弊清案牘以息訟端親勘驗以重民命頻演說以開民智其於學堂推廣三十餘處合境巡警亦皆餉足兵精凡所以興除利弊者更僕難終爲況公明鏡高懸存心正大豪強者不得逞其志宵小者不得肆其奸其有迎造黑白藉以售其詭譎之心然在我公同日月固不能稍減其光輝故吾儕見聞最久不忍不代爲表白爰登報章用申公理云爾　城鎮鄉自治會具

請看奉化縣執法科朱書記索費舞弊

王錫亭朱作孚朱仁山巡警馬林四人指官撞騙串通作弊朱作孚是早年官代書刀筆架甌之徒現充執法科書記作弊更甚該縣寫呈只許他一人他每月領薪伙銀九兩寫呈不准要錢朱作孚不論何人寫呈索費十元八元三元五元不等不遂其意決不給寫冤小民有萬不能伸此等劣紳惡書有司賢者應查撤懲之免新任官受其朦朧敗壞名譽　登報人李重新王德新具

●帝國吃語矯正會夏季中の盛況

大阪市西區江戶堀下通三丁目に在る同會は明治三十七年の創立に拘り爾來七年間一日の如く吃語專門矯正に從事せるものなるか本年夏季中の來會者は內地は云ふまでもなく北は北海道より南は英領馬來半島に及び其の中には敎員あり僧侶あり會社員あり農工商あり大學專門學校の學生あり師範學校中學校實業學校の生徒あり小學校幼稚園の見童あり矯正時間は午前第六時より午后第九時までなるか僅に二三時間にして多年の宿癖なる吃語を矯正し歡天喜地の心地にて歸途に就きし由なり吃語者の爲には實に一大福音と云ふへし

請看更正誣報妓女上審判廳告狀之原因

遼陽平康里彩雲班小翠從前在該班頗守班規並無意外之事由李氏學堂習敎李溪珍至彩雲班招護小翠忽然生出無數別情若說李某身充敎員之職自應希聖希賢與古爲鄰孰知該敎員毫不認真敎授每日在彩雲班與小翠談酣談心以圖雲雨之歡因與領家不睦暗助小翠至審判廳起訴以趨領家張玉田逼姦怒打等情殊屬不眞此等敎員誠可謂賊慕少艾敎員也白惡報主筆不細情如其知之不能再登審判廳下情不達如其知之亦能秉公而辦矣　不平人具

請看孫警務長破案神速

岫岩州警務長孫公達軒自視事以來督率所屬晝夜梭巡凡所謂盤察奸究保衛閭閻者無或稍懈以故四境義安民獲幸福實皆孫公之力焉本月十三日時値夜半東關德豐恒銀局櫃夥等正在酣睡之時有賊人撬窗入室將銀貨首飾櫃擄開內貯物品計有三百餘兩均被該賊席捲一空比及櫃夥驚覺已追捉不及矣當赴警務長公所據情報逵孫公立派常巡官建三帶同長警大張聲勢沿街偵緝一週而止不知者咸謂該巡警等有始無終詎知旋擊旋輟者乃孫公之計也蓋孫公故令賊不我疑以爲警務無能爲也暗布巡警變裝於各處要害以待之適値十四日午後賊果中計竟乃携贓東遯此至東河沿正遇警兵徐姓將賊喝住該賊遂將贓物撇下復持手槍嚇奪路而竄該警獨自一人秉之手無寸鐵艱於追擊因將贓物携到公所當經孫警長勸失主領取無不感激莫名爰登報章聊以誌頌云爾　岫岩東街德豐恒銀局丁壽山謹具

貧民公敵

貧民窟衛五站四平街驛草創商務會總理李二爺處事有方衆商家舉薦總理自成立以來所有各項收支細數按月繕具清單並將按月之清單粘貼接待室凡到會者無不隨時觀覽以昭大公平於該商務會收支各項出入賬簿筆筆有宗朝朝有據按大商家規矩擺列賬棹以上每逢月歲底任人隨時察看無不贊美李二爺玉潔端方政直所以驛無論窮富之家大小事非均有理楚以大化小以小化了不足爲論更有出奇德處爲人樂善好施不惜財帛最恤周濟貧民涼埋路倒死屍骸骨捨買棺成殮務必自己親臨經理再僱貧民抬在善地而掩之再有初春以來防疫至五月端陽時五站車站水洩不通困各處行商貧富不等約天集聚人如蟻起火車要維艱瘟疫正盛之際有人仿查甚嚴不能釋放目視不久人一網搭盡皆均遭死斃命幸虧李二爺發此善念跪懇日人屢屢起票一日開行商人纔得生待貧民恩深九鼎重若泰山人非草木焉能無心禽獸都有返哺跪乳之義而況我等貧民乎故此驛前一道貧民感德無及情願登報樂顯李二爺聲名衆官商兩項得覩此報者以解貧民報德李二爺回生再造之恩前後事故並非謊言粉飾均係目覩實在故特揚其詞也

出由本總局弁取或全不取一經取中即立合同如不取中當將投標証金銀交還若取中而不承攬投標証金銀元充公另行標投此佈　吉長鐵路總局

警務長親往鄉村攻賊之勞碌

據懷德縣警務長陳君榮煊係海城民籍乃高等巡警學堂簡易科優等畢業生原係武庠生出身自幼好武學品兼優熟習警務來懷數月辦理地面警務事宜各界頗爭衆望奈懷屬警務兵少餉艱每巡十一圓步巡六圓刻糧道處糧草高貴不足食用然能大有起色勿非湊全而已茲因前月間嶺鎮作近稍有賊匪幾股皆是三五成羣出沒無常擾害民間經本境鄉紳在鎮議事會呈請議見該呈監督速派警務長親往攻擊晝夜勤勞以保民安當鄉紳民等警務之情形理應速爲鑒?

遼陽平康里

新闢頭等聚美南班姑娘特牽中蘇館來爲唱者能可自拉班規均照京津一例茶資壹元條子五元正局八圓下腳盡行在內並無意外開銷恐遊客尙未週知特此奉聞近來遼陽一帶火車通道以來風氣初開有花捐以興市面起見故遼城立各業生意更勝以前矣

地方審判練習員查桂端暗霸人妻

查知府富璣兒子桂端法政甲班學員住大西門裡隔壁劉姓妻陶氏挖牆窟窿調戲院內姚相閣夫妻拉皮條借坑與查某暗誘陶氏至其家成姦被劉某獲揪住扭一局成案判陶氏從夫度日未及一月查某蠱惑陶閣氏女兒跳槽與他爲妻給錢若干他父親現作知府他是練習員有此勢力不怕姓劉的閣氏圖錢使女與夫攪鬧日夜不安查某遠出劉某不堪其攪夫妻分散生女三歲生離准其跳槽不准嫁姓查的立有字據今查某回來要與陶氏成親你說是霸不是霸足見勢力二字可怕你說陶閣氏與其子玉林有天地之別由洮南府同家聽妻說知說其母作此不人之事即得幾百元錢忠不體面狠心狗肺　登報人高明顯謹白

●●欲知吉凶禍福者鑑●●

僕覃精數理兼擅堪輿近者出而問世亦頗著靈異　諸君如有疑事及欲研求一身之運命均可委僕鑑定蓋吉凶雖曰預定非不可轉移者窮通壽夭苟可預知亦人間極有興趣事諸君如有意見訪可偕譯員駕連無暇則亦可函開生年月日及應解決之事由郵請鑑定其價格普通二圓詳具本所鑑定須知

寓大連市信濃町五十四號地　天象子啓

感義州警務長被報汚譽鳴辯書

警務長尙昌名也君作事淸白被報汚穢潔己辦公有爲有方乃爲丈夫頗可稱賢噫君初事法庫節制鄉團保守地面鄉字衆望次在柳河午立署衙彈壓境界則賊保安三治委東日聘上員事日和清頗快人必回蒞義州警務責任原地蠻野賊賭時常經君勤獲賊賭消除刻地平靖市面安堵獲盜首犯隣界均知愚前閱汚尙君之報衆等實覺不安同聲同氣無不贊成淸白義士中外知名聞名欽敬視事知公

化食消毒排瘴防疫

日本大阪　高橋盛大堂虔修

世界各國皇族殿下御嘉納名葯

清快丸係用最良新藥材所鍊成之靈藥也

此藥力極大若含口一顆則香氣馥郁最俾心神爽快鬱悶豁然解釋其奏效如神況當夏季天氣炎暑仕商各位更宜常服實一日不可缺之良藥也

清快丸効用專治

中暑中寒時疫霍亂目眩暈倒溜飲痰喘飲食不消胃脘疼痛惡心嘔吐精神鬱結赤白痢疾瘴氣不服船車暈眩酒醉昏迷並有戒烟後之身體軟弱復思喫烟此皆烟毒不清等一切危急諸症

清快丸者各埠城鎮體面大藥房或洋貨舖等均有代售貴客就近隨時購服以轉危爲安極便捷矣

撰合爲丸因名清快平疾病快活身肝相快他
奏效必曾行驗度製藥臺

化食消毒排瘴防疫

▲仁丹最大長處

●開胃消食解毒通竅效驗頗靈是以每食後服用此丹必免腸胃各症之患

●仁丹揀選精良高貴藥料係所悉心修合以故居常服用此丹能防四時邪熱惡疫諸症於未發併補氣血轉弱爲強其卓效靈驗眞如神

●仁丹其香馥郁其味清秀僅嚼二三粒忽覺心神爽快併能除口熱口臭兼使聲音明晰玲瓏以故爲口中香劑亦頗妙

▲以故雖現無病之人
●上船搭車
●出遊行旅
●演說談論
●聽戲酒宴
●訪人請客
●時疫流行
等此不可離左右也

大日本醫學大博士三輪井上両大家合議秘方

東瀛第一

備急聖藥

大日本陸海両軍醫總監閣下保明有效

●喫烟喝酒之前後咀嚼服用此靈丹一二粒即覺異常美味併能除祛烟毒酒害

尙治　傷暑中寒　水土不服　腹痛吐瀉　卒中昏倒　頭痛目眩　時行傷風　酒醉船暈　癲痧溜飲　虫蝕牙痛　食積不消　虛弱貧血　精神鬱結　其外一切危急諸症服此丹則能消毒除疫眞有起死回生之靈效

價目
小包　全　五錢
中包　全　拾五錢
大包　全　貳拾五錢
最大包　全　五拾錢
小盒　添呈藥匣壹個　壹圓
大盒　添呈藥匣貳個　貳圓

▲各處馳名藥房洋貨舖均皆代售就近購取是所

各埠銀錢行情

	長春 七月廿一	公主嶺 七月十六	鐵嶺 七月初八	奉天 七月廿六	營口 七月廿六	大連 七月廿四
銀數	五吊三三五	七十八元	十二吊二	九吊三六	九吊六	大宗貨物作價以鈔票又日本
小洋	三吊三五	一十三四	七吊二	六吊一三	六吊	
龍洋	三吊八五	一元一	七吊九二	十二四元五	十七元五	

	長春 七月廿一	公主嶺 七月初九	鐵嶺 七月初八	奉天 七月廿六	營口 七月廿六	大連 七月廿四
高米	四吊二	八角	七吊九二	一元二五	七吊二	二元八二
元豆	四吊五	一元三三	九吊四	七吊	七吊七六	四元〇二
小豆	四吊四	一元六	十吊〇八	七吊八	九吊五	三元七

南滿鐵道時刻表

[illegible]

小說

餘孽遺根（四十）

格林德說、那事倒行、爲了孩子的事情、我倒沒有什麼不答應、這一半天我先到城裡去看看、可有合式的房子、他們倆口子、正在那裡商量搬家的話、忽見都拉打外邊回來啦、愛倫就向都拉說、都拉、你回來了嗎、我正在同你爸爸商量搬家的話、你願意不願意呢、都拉說、打算往那塊兒搬哪、愛倫說、打算搬到城裡去住、你看好不好、都拉說、你二位老人、怎麼算計怎麼好、何必還問我哩、愛倫說、我是告訴你說喲、你爸爸說、他日下就要上城裡去看房子了、都拉說、你二位老人商量好了、那就是那們的囉、我還想到西府裡去一蹚、愛倫說、你還打算到西村去麼、都拉說、我打算拿兩件破衣服、送到那邊村子裡、去給他們窮人遮遮寒、愛倫說、你就去吧、都拉隨即找了兩件破衣、送到那邊西村裡去了、轉身打西村裡出來、信步走到愛媛的後門口去了、愛媛正在家裡布置家事、忽然老媽子跑來說、太太、太太、都拉姑娘、剛才打我們這後門口走過去啦、愛媛說、當眞的嗎、老媽子說、我還敢撒謊嗎、愛媛說、你赶快去把他叫回來、你就說、我找他說話、老媽子隨即抽身跑着去了、不多一會、就把都拉領進來啦、愛媛看見都拉來了、假裝着把兩眉一皺、雙手拉着都拉的手、說、嗳呦、我的兒呀、你好久都靡到我這裡來了嗎、我這些日子、就是望你來、好同你談談心、你爹媽在家裡都好嚟、都拉說、承你老罣心、爹媽倒都還好咧、愛媛說、坐下吧、我們倆來談談、轉身就叫老媽子赶緊去泡一壺茶來、都拉於是就坐下啦、愛媛說、都拉、近來我聽見人說、你爲了我們期讀、常常的痛惱嗎、都拉說、那大半是外邊人揣度之詞吧、愛媛說、那也是勢所必然的喲、就拏我母子倆人、現下說罷、也禁不住一塲痛快、我想期讀、打四五歲的時候、就靡在我身邊下長大的、自前回接着他的死信、我心裡就像是刀戳了、那們樣的難受、後來我們阿塞、聽着這個信息、幾乎都哭着暈過去了、你是不知道我們阿塞那種性情、平日內他哥兒倆、那樣的好法、是誰家的弟兄、也不能及他們倆、那樣的和氣、况且阿塞的爲人、一向總是以天良用事、又不像旁人的心狠、所以他哥哥死後、簡直哭了好幾天、後來還是經大家勸勸、這才慢慢的冷淡下來啦、現在因爲他哥哥死了、連學堂裡、他都不願意去了、近來這些日子、提起期讀的事來、還是一樣的哀痛、連我心裡是常常的不很好受、我想你呀、當先與期讀那們樣的好法、今日聽見期讀的死信、你要說你不痛惱、我可不信、還許比我們烈害咧、你的性格、我素日也是知道的、良心再好也沒有啦、我就想我們阿塞、也定一個像你這樣的媳婦、我心裡可就妥了、都拉說、咳、你老怎麼這樣的迂執、天下的婦人、比我好的、也不知道有多少、將來這樣的事情、總算是極容易辦的、要說是同我一樣的人、那就算是不好啦、就不說別、我自接倒期讀的死信、並靡過於傷痛、可見得我這個人、沒有愛情啦、還有什麼好處呢（未完）

市井雜俎

◎查獲私帶烟土（奉天）日昨午後四鐘時有某甲私帶烟土百餘兩用布包裹纏於腰間在大南門內大街行走被巡警查知將甲攔住搜出烟土當即帶至二區轉送警局罰辦云

◎農民被劫（奉天）城南荒山子屯農民王某日昨進省購買靰喇布疋等物於午後旋返行至渾河南大甸子地方由高粱地內走出賊匪二名各持刀械將王某所携布疋及銀洋一元餘角悉數劫去即時遁逃王某無奈遂報知隣近堡防嚴行查緝云

◎戲園停演之原因（海城）北門裡慶昇茶園開演月餘因賠累至一千餘元之多故於昨日停演該園股東薛雨山已不知何往其母赴園討取鋪墊器具與各角色大起衝突該氏遂赴縣喊控現經多人說合未知作何了結云

◎巡長行窃（錦州）西路分駐所李巡長日昨帶警兵二名行過蘇姓菜園內見園內高粱已熟該巡長遂踰墻代取不料被園主之子瞥見向伊理論伊乃無詞以對當令警兵用槍威嚇蘇某因年幼吸泣經其父聞聲而出見警兵正在毆打其子蘇某于是忍受不下立時偕同該巡長赴該所面禀巡官未悉該巡官作何辦理云

◎胆敢販賣烟膏（錦州）北關外藥王廟前坎上住戶某姓家其男女均吸食鴉片且開燈供客毫無顧忌日前夥同軍人由山海關販土藥若干煎熬烟膏每至晚間八鐘餘赴各花店售賣因各店夥與之相識是以秘密約定每晚必送而該軍人遂暗保護不至被稽查察覺云

◎不死於姦淫而死於多財（錦州）南鄉良家窩堡居民黃禿子之妻與本堡某貨郎有染日昨正在雲雨時被黃某來家撞見遂欲行兇因見貨郎帶有手鐲一隻遂伺其雲散雨收向其索鐲貨郎未給而遁手持鋤刀乃尾追其後行至堡外將貨郎殺死當被該處區官楊某查知帶警前往未獲緣將其父縛送審判廳懲辦云

◎何竟群毆（營口）李樹玉與李殿金係同族兄弟日昨因家務細故互相爭毆而李殿金之岳父呂某亦上前帮打以致李樹玉略受微傷其族人李茂田聞知此事遂率人至呂家尋衅群勢洶々當經東區巡警抓送懲辦云

◎圖財害命（法庫）西南區界內十家子有已荒燒鍋隆泰和之執事王利先者同任治祥及膳夫朱鴻恩侯鴻陽等看守該號院落前月該執事將院宇出售得價二千吊于是朱鴻恩見財起意本月二十日夜趁乘王利先睡熟用刀將其咽喉扎傷殞命並將屍骸拋置井內携贓潛逃次日經該屯村長高純查知報明警區轉報警務公所呈經張司馬親往詣驗並嚴飭所屬各官弁一體嚴緝逃兇務獲究辦云

明治大學之新校舍

日本明治大學係明治十四年所創設於今年正月已歷三十年之久爲日本私立法律學校之鼻祖該大學擬改修新校舍早日動工頃已告竣擬於陽歷十月初旬舉行落成典禮按校舍在帝城之中心駿河台土地尤爲高燥且幽極邃於都中罕有之勝地焉校舍之面積計二千七百餘坪闢中正面之洋樓係該大學出身者及在學者所醵貲建立爲該大學唯一之紀念物該樓上之大室爲講堂可容聽講者二百四十枚

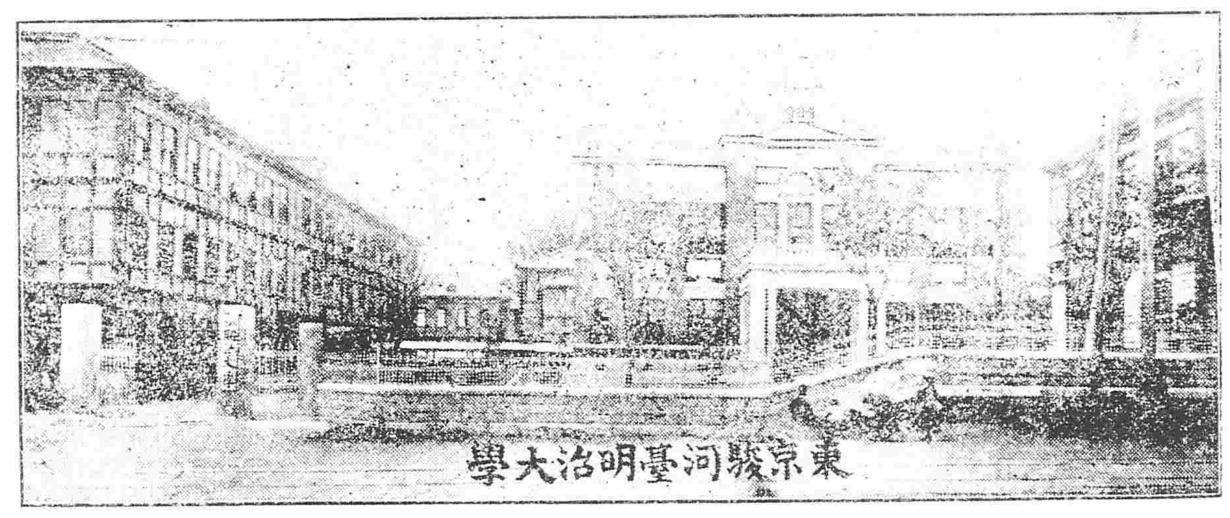

東京駿河臺明治大學

◎債累輕生（法庫）正北區管界網家溝住戶劉成仁因被債所迫於日昨自縊身死經該屯村長報經張司馬前往相驗據族隣供稱並無別故確係自縊身死遂即取具甘結諭令掩埋云

◎牲畜大賤（新民）今夏雨水成災淹沒禾稼農民餬口維艱皆將耕牛驢馬變價出售以作買粮之資是以市面上牲畜價値日見低落向之値百者今僅賣六十若至明春東作時需用牲畜必將倍價再買小民之困苦誠有不堪設想者矣

◎慘無人理（鳳凰城）鄉鎮第三區某農民日前與其妻某氏不知因何事口角致其妻服毒殞命而某農民以妻既自盡遂用洋油將尸焚化經該地巡警查知以爲案關人命者將某農民細送警務公所現已轉送廳懲辦矣

◎建築平康里（鳳凰城）鳳城自朱太守蒞任以來風氣大開一切新政已次第創辦惟娼寮妓女多在各街巷雜處實於風化大有關碍茲聞已由某紳集洋若干在齊家胡衕東口空地建築房屋七拾餘間使各娼妓居一於處業經禀請朱太守立案存卷矣

花界消息

▲爲桂珠辦誣　日前據探花使者報稱、謂寶順班妓女桂珠、因某客跳槽、前往尋釁云云、茲據桂珠平日、舉止端重、斷不致有此等舉動、故於日昨前往調查、見該校書、性情溫厚、態度溫柔、詢其赴登瀛仙館尋釁一事、則微笑云、已荷無暇、何毀人言、且往不往、自有人見何庸致辯、予聞其言、乃知前日探花使者之報告、實誣妄也、

叢錄

五光十色之議案（續）

▲女優服裝案　今年一月堪沙士省有一議員提出議案於省會請禁女優著肉色汗衫褲或褲脚不及膝關節下四寸之褲在劇場演劇後此案作廢

▲裸體畫與裸體像反對案　坡士頓因反對裸體畫及裸體像有人提出議案力言以公費維持坡士頓美術館之不可因美術館中多收藏此種畫像故也後此案作廢

▲禁酒案　美國禁酒風潮甚烈因而各省提出議案請禁止以酒餉客者不少最妙者莫如禁設褲囊因村人喜藏白蘭地威士忌小瓶於褲囊中途遇友人輙出酒相餉故也

▲禁紙牌案　美國各省皆欲禁止打紙牌終不能禁絕後有人提出議案請收紙牌稅凡納稅於省者得打紙牌此案已經二讀會忽又中變不能成立米斯拉省禁星期日打牌案亦將近成立忽又作廢

▲排斥不婚老人案　此爲特勒維亞省議員愛林遜提出於該省議會者其題爲「本省立法部上議院內不婚老人排斥案」

▲男子不婚稅案　此案今年二月提出於阿昆市會凡二十一歲以上五十歲以下之不婚男子年須納稅十二元此欵貯爲扶養市內孤兒貧兒之用據報章所載此案提出於市會該市婦女極力運動通過男子則極力運動反對之

▲未婚女稅案　此案提出維司昆新省會其目的在對於二十五歲以上之未婚女向之課稅以報復阿昆市之男子不婚稅案後仍作廢

▲婦人之証明　此案已通過特吉薩士省下議院凡不肯爲婦女盡相當之力無故延誤結婚期年至三十以上之男子每年處百元之罰金犯此律者每年如能將其對手之婦人所出証明書呈驗發還罰金

▲肉色汗衫褲禁止案　特吉沙士省某議員嘗提出議案於省會請禁止使用販賣製造網巾義齒義足及狹裙坡士頓附近某議員則嘗提出婦人服裝案於議會據該案言禮裝不得袒胸海水浴衣須過膝六寸肉色汗衫褲則絕對禁止

▲束腰禁止案　羅馬尼亞力妃甚不以婦女束腰爲然極王運動禁止之既而該國及俄德法三國皆頒行禁止女學生束腰之律惟美國尙寂然無聞近維斯昆新省某議員始提出禁止束腰案於該省省會能否通過尙不可知

▲化粧禁止案　數年前雪西亞省某議員嘗提出一議案請禁婦女化粧謂婦女終日凝粧以誘惑男子甚至使人與之結婚實罪大惡極之事如脂粉等化粧品及華美衣服均宜嚴行禁絕後此事爲其妻及他婦女所聞詬罵不休某議員亦不敢再提此議矣

鳥犬賭笑

倫敦希帕特洛姆戲班中之維蘭盧君蓄一鳥能作笑聲又巴斯托克戲班主人蓄一鬣犬能作笑聲近在白城互角所長賭金一百磅而鳥之技倆於鬣犬遂爲其主人贏金焉鳥乃此澳隊長而閑善學人笑不日將獻技於巴斯托克君之鬣犬已數於廣衆之前獻技其爲笑聲怒聲如社會黨員在改革稅則會中所發之笑聲此次賽笑未見其當富其第二次發笑時鳥亦嬉聲而笑於是鬣犬乃啞然不復笑雖誘哄而威謁之均不作聲於是衆人笑之而鳥亦附和衆人之笑聲衆人益大笑不止維蘭盧君亦莞爾笑獨巴斯托克君以一百金磅之紙幣交與勝鳥之主人時閉口不笑耳

月日演
◀園　內同翠芳樓
●演　筱四寶　筱來鳳　馬蹄金　翠屏山　代殺山
●演　杜雲卿　筱月英　筱四寶　一陣風　十八扯　新安驛　飛坡島
◀園　內樓仙
●演　何月山　銅網陣
●演　何月山　君臣武全行　東征　薛禮　賣弓計
◀園　內院寺塔
●演　筱鳳　一陣風　蘇雲喜　三四洲　紅春堂　會審
●演　孫九齡　筱金鳳　劉三長　小波菜　紅梅閣　挑滑車
◀園　內樓一
●演　筱桂本　小寶翠　彼玉琴　盃
●演　小寶翠　小玉琴　王德才　陳鳴山　本贖罪

本行除照一般銀行例辦理一切外尙注重各項事宜如左
一所有辦理存欵務以親切叮嚀爲宗旨
一放貸及匯兌事宜務主簡捷以餉顧主
一凡放貸將各種公債票爲抵押者息率格外從廉
一凡各種公債票照市價從優交易
一兌換金銀小洋事宜照市價格外公道以廣招徠

中日合辦

正隆銀行

大連羽前町　正隆銀行　電話長六八一番
旅順鯖江町　同　支店　電話長一一五番
奉天小西關茂林館院內　同　支店　電話日長二五二番　清長二二七番
營口元神廟街　同　支店　電話長二二二番

批售各種煙捲煙絲
奉天小西門裏路南
三林公司發售所
電話　清國四百四十號　日本四十號

鴉片惡魔

王君植三自述如何戰勝毒藥之癮

廣果南州嘴大直升隆洋蓆庄不特名著中國邦且馳亦聲馳美法二國因有多數之蓆從該庄出口運銷於彼二國也王君植三爲該庄之夥友特從東惠函欵將所述之詞告諸凡食鴉片成癮之人因其前曾爲鴉片之癮牲也其言曰○二年前余爲鴉片惡魔之犧牲癮癖深縛束如奴一日不食鴉片則一日不能作事烟毒深入經絡精神困頓身體孱弱且患一種(奇異之病)身常發熱(寢不安枕食不甘味)體漸衰殘因卽立志戒除此物數日之久勉強抵制覺此慘苦實難忍受思欲稍減痛苦乃取惠司格及他種酒飲之毫無所濟且因飲酒以致腹瀉又常嘔吐適於是時有友人勸服(韋廉士大醫生紅色補丸)是余卽至城內向屈臣氏藥房購服之數瓶之後大顯奇效覺前之常發烟癮者今則能終日作事不思再食鴉片抑且(食甘有味夜睡安甯熱不復發)耐心久服之後諸疾全消胸襟爽快爰特作證書以告我同胞凡患烟癮如余者請觀余所經歷之情形卽可知如何得戰勝毒藥之癮之方矣

韋廉士大醫生紅色補丸爲扶助戒鴉片煙人之無上補劑堅拒一切

王君植三自述如何得韋廉士大醫生紅色補丸之助而愈疾病以除煙癮

恩君及各處醫士所贊頌是丸內容並無嗎啡以及一切損人之雜質能速造稠紅之(新血補益身軀驅除疾病)以使身體(復元)之(奇功)也其所已曾治愈之疾中卽如血薄氣衰諸虛百損陽萎不舉　乾濕癬癩　皮膚炸裂　山林瘴氣　風濕骨痛　左癱右瘓　腳氣衝心　隱敵假冒以及婦科諸症是也韋廉士大醫生藥局中國各處商店藥局凡經售西藥者均有出售如疑假冒可直向(上海四川路八十四號)韋廉士大醫生藥局中國總發行所函購或向(重慶白象街)分行函購亦可價銀每一瓶大洋一元五角每六瓶大洋八元遠近郵費一律不取

其功效之大曾經北京民政部官醫院懸

注意爾所購者乃眞

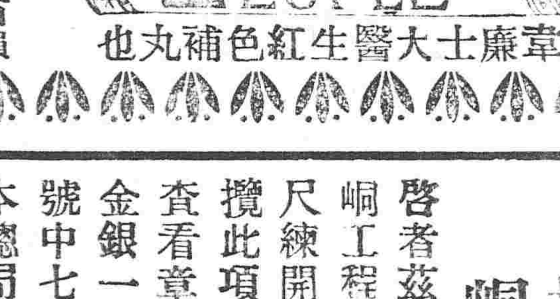

韋廉士大醫生紅色補丸也

疾呼報特別啓事

本報前擬暫停一週間即行出刊奈因購到字機多不完備且擬增添張幅改良體例又兼新經選徙整頓內容諸多手續均需時日故擬再展數日定於八月初一日出刊兩整張以副讀者諸君之雅望特此佈告

恭頌周區官 勤勞果敢

開原南鎮四區區官周尙武月之初十日帶警士數名巡邏至大九社村有日人在李姓家私賣鴉片烟大吸而特吸被該區官入室瞥見將日本人並烟具烟犯一同拏獲送縣訊辦該區官如此勤勞果敢眞可謂克盡厥職矣

南鎮議事會議長秦佐卿　禁烟會會長薛□亭　趙心之　恭頌

▲盛京鉛字局自鑄▼
新設奉天大東門裏　印字活版大小機器並器開辦
大小鉛版各樣鉛字花邊名片紙以及一切刷印物料均無不備價值從廉格外克己如蒙紳商賜顧者請至本局面議特此佈告
奉天大東門裏北邊行胡同

肇守一瘡醫生廣告

善治癰疽瘰癧鼠瘡疔瘡楊梅大瘡魚口便毒五淋白濁下部疳瘡倒反天痔楊梅入骨通天梅落地梅臟毒落後楊梅結毒開設奉天大西關大什字街北胡同路西

招商承攬山峒廣告

啓者茲有吉長鐵路土門嶺山峒工程此山峒長一千八百英尺練開有歷如山包工者欲承攬此項工程請卽先到本總局查看章程圖式並携帶投標證金銀一千元准於西九月十七號中七月二十五日將標交到本總局第二日卽西九月十號下午中七月二十六日兩點八鐘在本總局當衆開標五後天

長春鐵路總局

英商 長春伊陵洋行 電話三百五十貳號

蘆行商號如所味腹諸已售推味腹行洲子啓
批或標諸卄售不不別以價廣均分代各現者
買各牌君之價能第廠復商濃量理埠在図
可分號請廉目相分所招格業本既所又銷本
也行至認者亦比量來徠外起行重出由售廠
零本明賜無卽香之較克見爲香各本滿膜

本木局新運到安東鴨綠江產出白松各種木料各種板片價目從廉如有用者卽時送到決不有悞特此奉告

瑞光木局

設在奉天十間房路南
日本電話一五二號　清國電話一五二番

飯塚工程局

▲包辦一切工程
▲發賣所用工程材料

本局　大連
分局　營口　張台子　奉天　長春　湯山城　安東

本公司揀選頂上爐煤火力猛烈最合舖戶爲炊之用特此減價發售如蒙賜顧無拘遠近地方告知務必卽時送到決不悞用

爐煤大減價

特此佈告各減價列後

爐煤　每百斤小洋四角五分
煤坯　每百斤小洋五角五分
風匣煤　每百斤小洋五角

再有閱報之家將敝公司所登之告白剪下持告白來買者另外減價

奉天小西關街北　公益公司　電話清日一七四號

比較

左人向右人曰吾自生以來週身多病不堪其苦後因常服次亞燐聖藥將各病掃除以致身體強健目下如此肥胖

又告右人吾前未服次亞燐之時與爾病況相同身體瘦弱及服次亞燐得其効力惟最信用係余之經驗者能使人強健有力今特告之爾之病亦須速服能愈次亞燐一藥其靈効偉大實余所深知之

若諸君如前二人之多病者務須速購次亞燐時常服用即能消滅各病強健身體矣

次亞燐服用後之形体

次亞燐服用前之形体

畧效

肝勞肝癰　咳嗽癆瘵　飲食不多
停積不化　心虛體弱　心悸多驚
損陽陰虧　宗筋不舉　元氣不壯
新斷烟癮　體質虛羸　血脈虛損
烟容消瘦

藥價　大瓶金一元五角　中瓶金九角　小瓶金五角

總理　日本大阪　小西久兵衛監製
批發　藥劑師

到處均有代賣舖

日大連到長春　[illegible]

日長春到大連　[illegible]

營口大石橋間　[illegible]